ОСУШИТЕЛЬ & ОЧИСТИТЕЛЬ ВОЗДУХА

Производитель: Libhof Electronics LTD., Slovakia

Производственный филиал Guangdong Ivoltop Technology Co., Ltd., Adress: 2F-204 & 3F, Area A1, Minsan Information Technology Industrial Park, No.8, East of Jinsan Avenue, Sanjiao Town, Zhongshan City, Guangdong Province 528445.
Импортер: ООО «Магнитогорск»

Libhof.ru

EAC

Спасибо, что пользуетесь продукцией нашего бренда!
Перед использованием прибора внимательно прочтите инструкцию.

v1

ИНСТРУКЦИЯ ПО ЭКСПЛУАТАЦИИ


ОСУШИТЕЛЬ
&
ОЧИСТИТЕЛЬ
ВОЗДУХА
2 в 1
Модель: DHC-745

СОДЕРЖАНИЕ

Внимание 01
Обзор конструкции осушителя 02
Установка фильтра 04
Технические характеристики 05
Функции устройства 06
Приложение SMART LIFE 08
Слив конденсата 11
Обслуживание устройства 11
Неисправности 12
Утилизация 12
Гарантия 13

ВНИМАНИЕ

Перед использованием внимательно прочтите инструкцию.

Предупреждения

1. Во избежание поражения электрическим током и пожара не допускайте попадания воды, жидкости или любого легковоспламеняющегося моющего средства внутрь изделия.
2. Не распыляйте аблоки прибора легковоспламеняющиеся аэрозоли.
3. Перед подключением устройства, проверьте, соответствует ли напряжение устройства напряжению источника питания.
4. Убедитесь, что продукт используется и хранится в хорошо проветриваемом помещении.
5. При использовании оставьте не менее 30 см свободного пространства на задней и боковых сторонах изделия и не менее 50 см свободного пространства над изделием.
6. Перед использованием убедитесь, что фильтр и его крышка установлены правильно.
7. Не вставляйте пальцы или предметы в воздухоплотное отверстие во избежание повреждений устройства или получения травм.

01

ОБЗОР КОНСТРУКЦИИ ОСУШИТЕЛЯ

Составные части

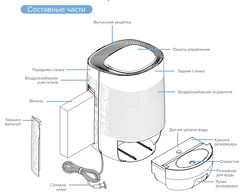

02

Панель управления



03

УСТАНОВКА ФИЛЬТРА

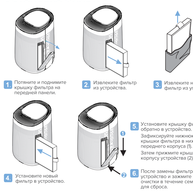

1. Потяните и поднимите крышку фильтра на передней панели.
2. Извлеките фильтр из устройства.
3. Извлеките новый фильтр из упаковки.
4. Установите новый фильтр в устройство.
5. Установите крышку фильтра обратно в устройство. Зафиксируйте нижнюю часть крышки фильтра в нижней части передняго корпуса (1). Затем прижмите крышку к корпусу устройства (2).
6. После замены фильтра, включите устройство и зажмите кнопку очистки в течение семи секунд для сброса.

Примечание: Для наиболее эффективной работы используйте оригинальный фильтр Libhof. Артикул фильтра для заказа — LIBHFUILDHC745.

04

ТЕХНИЧЕСКИЕ ХАРАКТЕРИСТИКИ

Модель	DHC-745
Напряжение	100-240 В 50 Гц переменного тока
Мощность	45 Вт
Производительность	750 м³/сутки
Уровень шума	45 дБ
Площадь помещения	20 м²
Габариты	195x215x315 мм
Габариты упаковки	200x220x373 мм
Масса нетто	2,76 кг

05

ФУНКЦИИ УСТРОЙСТВА

Данное устройство сочетает в себе функции осушения и очистки, обеспечивая два режима работы, чтобы пользователи могли одновременно наслаждаться свежим воздухом и соответствующей влажностью.

Заполненный резервуар

1. Когда осушитель обнаружит, что вода в резервуаре заполнена, устройство перестанет работать, индикатор загорится красным и будет мигать.
2. Слейте воду из резервуара и установите обратно его в устройство.

Напоминание для замены фильтра

1. Когда устройство обнаружит, что фильтр испортился, индикатор очистки воздуха изменит цвет на оранжевый и будет мигать.
2. После замены фильтра, включите устройство и зажмите кнопку очистки в течение семи секунд для сброса.

Работа осушителя при низких температурах

Функция осушения воздуха работает в диапазоне температур окружающей среды от 5°C до 50°C. Если температура не соответствует данному диапазону, осушение отключается, но при достижении необходимой температуры возобновляется автоматически.

WiFi

Пользователю доступна работа с приложением "Smart life" после подключения к Wi-Fi.

06

Назначение кнопок

После подключения устройства к источнику питания загорится индикатор питания.

Кнопка очистки

1. Нажмите эту кнопку, загорится индикатор очистки, устройство начнет работать в режиме очистки воздуха.
2. Нажмите ее еще раз, устройство выключится.

Кнопка осушения

1. Нажмите эту кнопку, когда устройство включено, устройство осушит воздух с функцией очистки.
2. Нажмите еще раз, выключится функция осушения и ее световой индикатор, функция очистки и ее индикатор будут продолжать работать.

Кнопка режима

1. Нажмите кнопку для установки режимов, когда включена функция очистки.
2. Этой кнопкой можно установить 2 режима циркуляции: высокий и низкий. Соответствующий индикатор включится после выбора режима.

Кнопка WiFi

При включенном питании проверьте состояние индикатора, пользователь может использовать эту кнопку в соответствии с инструкцией "Работа с приложением Smart Life".

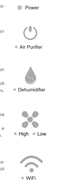

07

РАБОТА С ПРИЛОЖЕНИЕМ SMART LIFE

1. Загрузка и Регистрация.

1. Отсканируйте QR-код для загрузки приложения «Smart Life» в свой смартфон. Вы также можете найти приложение «Smart Life» в APP store или Google play.
2. Откройте приложение «Smart Life», нажмите «Регистрация» для регистрации аккаунта с помощью номера мобильного телефона или электронной почты. Затем войдите в приложение.

2. Добавьте устройство в простом режиме (рекомендуется).

Убедитесь, что устройство включено, а ваш мобильный телефон подключен к сети Wi-Fi. Если индикатор Wi-Fi устройства мигает, это означает, что устройство переходит в режим настройки мобильного телефона. Если нет, зажмите кнопку Wi-Fi более 7 секунд, до момента, когда услышите "звуковой сигнал" устройства, затем отпустите ее. Это будет означать, что устройство готово к подключению.

Откройте приложение Smart Life и нажмите "+" в правом верхнем углу. Выберите "Добавить устройство", затем введите пароль сети Wi-Fi, к которой подключается ваш мобильный телефон. Затем нажмите OK, чтобы подключиться к устройству.

Когда появляется сообщение "Успешно добавлено 1 устройство", это означает, что подключение завершено, и ваше устройство будет указано в списке приложения.

08

3. Добавьте устройства в режиме точки доступа

В случае неудачи настройки в простом режиме, пользователи также могут добавлять устройства в режиме точки доступа.

Зажмите кнопку Wi-Fi более 7 секунд, пока не услышите "звуковой сигнал" и индикатор Wi-Fi не начнет быстро мигать, затем зажмите кнопку Wi-Fi еще на 7 секунд, пока не услышите "звуковой сигнал" и индикатор не начнет медленно мигать, это означает, что устройство готово к подключению в режиме точки доступа.

Нажмите "+" в правом верхнем углу приложения. Выберите тип устройства и коснитесь его. Затем выберите "Режим точки доступа" в правом верхнем углу приложения. Нажмите "Подключиться сейчас", чтобы перейти к интерфейсу настроек WLAN в вашем мобильном телефоне и выберите сеть Wi-Fi с именем "Smart life_XXXX" для ее подключения.

Вернитесь в приложение, подключение начнется автоматически.

Когда появляется сообщение "Успешно добавлено 1 устройство", это означает, что подключение завершено, и ваше устройство будет указано в списке приложения.

Часто задаваемые вопросы

Почему не удалось добавить устройство?

1. Убедитесь, что ваше устройство включено и находится неподалеку от смартфона.
2. Убедитесь, что ваш смартфон присоединен к сети Wi-Fi и ваш Wi-Fi роутер работает корректно.
3. Убедитесь, что ваше устройство готово к настройке (индикатор «Wi-Fi» на устройстве часто мигает).
4. Убедитесь, что уже не достигнут предел по количеству устройств, одновременно присоединенных к вашему Wi-Fi роутеру. Если это так, отсоедините какие-либо устройства от беспроводной сети.

09

5. Убедитесь, что используете корректный пароль от беспроводной сети.
6. Убедитесь, что в имени вашей Wi-Fi сети не используются буквенные символы не английского языка.

Могу ли я управлять устройством через 2G/3G/4G/5G сеть?

Когда вы добавляете устройство, необходимо чтобы устройство и смартфон находились в одной Wi-Fi сети. После успешного добавления устройства, вы можете управлять им удаленно через 2G/3G/4G/5G сеть.

Как удалить устройство?

Способ 1 Нажмите и удерживайте кнопку «Wi-Fi» на устройстве в течение 7 или более секунд, пока не услышите звуковой сигнал. Это означает, что устройство удалено из этой сети. Индикатор «Wi-Fi» будет мигать часто.

Способ 2. Запустите приложение «SMART LIFE» на смартфоне, выберите свое устройство в списке и нажмите кнопку в правом верхнем углу. Выберите пункт «Ещё» и далее - «Удалить устройство». Индикатор «Wi-Fi» на устройстве будет мигать часто.

Видеоинструкция по добавлению устройства доступна по ссылке:

10

СЛИВ КОНДЕНСАТА

1. Емкость резервуара для воды — 1 литр. За сутки работы осушителя в среднем накапливается около 0,75л воды.
2. При заполнении резервуара осушитель автоматически отключается.
3. Отключите устройство из розетки, выньте резервуар. Откройте крышку резервуара и слейте воду.
4. Верните резервуар на место и включите устройство.
5. Будьте осторожны и не повредите датчик уровня воды в резервуаре, иначе устройство не будет работать корректно.

ОБСЛУЖИВАНИЕ УСТРОЙСТВА



Чистка и хранение

1. Отключите прибор от сети электрического тока.
2. Откройте резервуар, слейте воду. Протрите микрофиброй и нейтральным моющим средством.
3. Также при необходимости протрите корпус устройства, воздухозаборники и выпускную решетку.
4. Не используйте пылесос для очистки фильтра, регулярно просушивайте его под солнечным лучами.
5. Если не планируете долгое время пользоваться устройством — слейте воду из резервуара, просушите, упакуйте и поместите на хранение прохладное, вентилируемое место.

11

НЕИСПРАВНОСТИ И МЕТОДЫ ИХ УСТРАНЕНИЯ

Неисправность	Возможная причина	Методы устранения
Устройство не работает	Не подключена питание	Вставьте вилку в сеть. Установите ее
	В розетку не подается напряжение	Проверьте, не сработали ли защитные автоматы
	Резервуар заполнен	Слейте воду из сетевого инструмента
	Вилку отключен	Очистите или замените фильтр
	Открыта крышка фильтра	Закройте крышку фильтра
Невысокая характеристичность	Пластинки для воздухозаборника	Соблюдайте расстояние до стен или мебели сзади на менее 30 см по боковым и не менее 50 см сверху
	Низкая температура	Работа устройства восстановится при повышении температуры
Повышенный шум	Посторонние предметы в воздухозаборнике	Удалите постороннее предметы, находящие воздухозаборнику или крышечную вентилятора
	Неровная установка прибора	Установите прибор на ровную, устойчивую поверхность

УТИЛИЗАЦИЯ

Выборочный сбор отработавших электрических и электронных приборов. Не выбрасывать электрические приборы с бытовыми отходами.

Согласно Европейской директиве 2012/19/LIE об утилизации электрических или электронных приборов и ее применении в национальном праве, использованные электроприборы следует группировать отдельно и собирать на пунктах, специально оборудованных для сбора.

Для получения рекомендаций по переработке приборов обратиться к местным органам власти или к продавцу.

12

ГАРАНТИЯ

Дата продажи _____

Серийный номер _____

Гарантийный срок эксплуатации с момента приобретения 1 год. Срок службы изделия - 3 года с момента производства. Если продукт неисправен, пожалуйста, свяжитесь с вашим продавцом. Гарантийные обязательства действуют в течение всего установленного гарантийного срока, при условии что, неполадки в изделии не возникли вследствие нарушения потребителем правил пользования, действия третьих лиц или непреодолимой силы. Номер партии изделия должен соответствовать указанному в гарантийном талоне.

Гарантийные обязательства не действуют в случае:

- Если неисправность которого явилась следствием нарушения требования по безопасности его использования и правил хранения, действия третьих лиц, непреодолимой силы (пожара, природных катастроф и т.п.).
- При наличии следов вскрытия.
- При повреждении портов активного оборудования изделия в результате воздействия электрического импульса, статического электричества, неправильного заключения оборудования, повреждения первичных цепей электропитания изделия вследствие нарушения в сети электропитания.
- При обнаружении механических повреждений или повреждений, вызванных несоблюдением требований хранения и эксплуатации изделия (следы ударов, трещины и корпуса, искривления корпуса из-за перегрева, следы повреждения водой, выдвижение жидкокристаллического дисплея, следы краски, клея и др.).

Настоящие подтверждают получение изделия без механических повреждений, полной комплектности и претензий к использованию, а также подтверждают согласие с условиями гарантии.

_____ Подпись продавца: _____ Подпись покупателя:

М.П.

13